

□ はん濫流の中の歩行の危険性

ため池からはん濫流が発生した際、浸水深が浅くても流速がはやいと、いつも通り歩くことが困難となる場合もあります。そのため、大雨時やため池決壊の前兆現象を確認したら、ため池が決壊する前に避難することを心がけましょう。

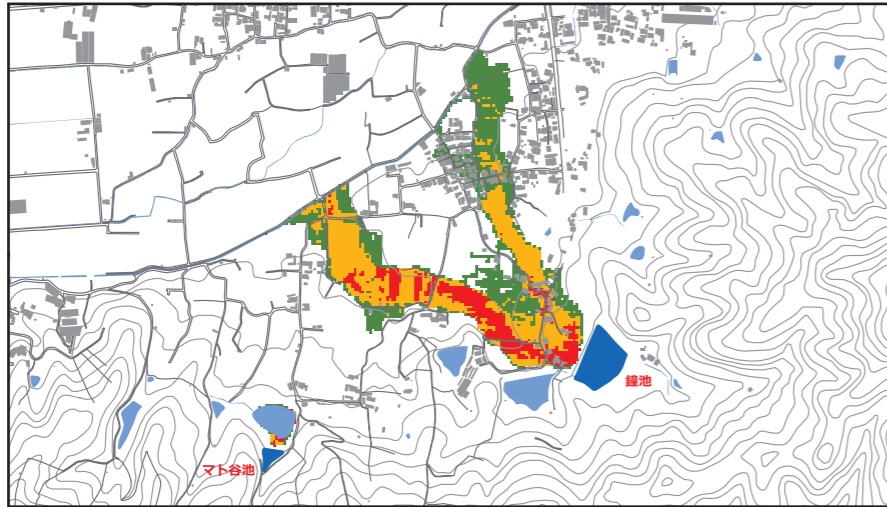

【歩行困難度】

左の図は、ため池が決壊した場合の浸水深と流速の関係から、はん濫流が発生した場合の「歩行困難度」を示した図面です。

- 歩行不可能
- 歩行困難
- 歩行可能

□ ため池決壊の前兆現象（こんな現象が発生したら危険）

大雨時

- 急激な水位上昇により、流水が堤体を越えようとする場合
- 漏水が急激に増えた場合や漏水に濁りが生じた場合
- 堤体が陥没し、漏水が生じた場合

地震時（震度4以上）

- 堤体の陥没やひび割れが発生し、急激な漏水量の増加や漏水に濁りが生じた場合

□ 大雨・洪水に関する情報

● 発表する情報と具体的な活用例 —— 大雨の場合



気象庁では気象警報・注意報に関する情報を公開しています
▶ <https://www.jma.go.jp/jp/warn/>



和歌山市ため池ハザードマップ



ハザードマップは、万が一の地震や大雨によってため池が決壊するおそれのある場合の備えとして、自分や家族の命を守るために役立つ情報を提供するものです。また、住民のみなさんがマップを通じて、想定される災害を事前に知り、自らの避難を考え、地域の防災力向上に取り組まれることを目的としています。

□ 緊急時の連絡先

行政機関	和歌山市消防局	073-422-0119	和歌山市企業局	073-435-1124
	和歌山県警察本部	073-423-0110	関西電力送配電	0800-777-3081
	和歌山市耕地課	073-435-1051	【電話】会社名：	
	和歌山市総合防災課	073-435-1199	【ガス】会社名：	
公共医療機関				
その他				

※【電話】・【ガス】は契約会社に確認して記入してください。

□ 災害用伝言ダイヤル(171)

災害用伝言ダイヤル(171)は、「声の伝言板」(安否情報)の役割をする電話サービスです。被災地内とその他の地域の人々との間で、伝言の録音・再生をすることができます。

「171」をダイヤルし、ガイダンスに従って伝言の録音・再生をしてください。

伝言の録音 **171 + 1 +** 被災地の人の電話番号 (市外局番から) → **録音**

伝言の再生 **171 + 2 +** 被災地の人の電話番号 (市外局番から) → **再生**

□ 防災行政無線が聞き取りにくいときは

防災情報電話案内サービス **同じ内容を聞くことができます。(自動再生)**

0120-077-199 通話料無料
フリーダイヤル：携帯電話からもご利用いただけます。

0180-997-199 通話料有料
フリーダイヤルが込み合っている場合にご利用ください。

防災情報メール 放送内容をメールで配信します。右のQRコードから空メールを送信し、登録できます。

□ わが家の防災メモ

わが家の避難場所	
家族の集合場所	
緊急時の連絡先	
かかりつけの病院	

非常持ち出し品の一例		
<input type="checkbox"/> 飲料水	<input type="checkbox"/> ヘルメット・軍手・タオル	<input type="checkbox"/> 女性用品
<input type="checkbox"/> 食料	<input type="checkbox"/> 衣類・下着類	<input type="checkbox"/> 薬・お薬手帳
<input type="checkbox"/> 携帯型ラジオ	<input type="checkbox"/> 筆記用具	<input type="checkbox"/> 貴重品
<input type="checkbox"/> 懐中電灯・乾電池	<input type="checkbox"/> ライター・マッチ	<input type="checkbox"/> 眼鏡・コンタクトレンズ用品
<input type="checkbox"/> 簡易トイレ・トイレトペーパー	<input type="checkbox"/> 消毒液・マスク・体温計	<input type="checkbox"/> 赤ちゃん用品



【お問い合わせ先】 和歌山市産業交流局農林水産部耕地課 TEL 073-435-1051

鐘池、マト谷池 ハザードマップ

マップに掲載する避難場所について

1次避難場所について

1次避難場所は、高い場所や浸水区域外など、命を守るために避難する場所です。いざという時には、まず1次避難場所に避難することを考えてみましょう。しかし、避難場所への移動が困難または危険な場合は、自宅や近くの建物の2階以上へ避難しましょう。

ため池諸元

ため池名	堤高(m)	貯水量(m ³)
鐘池	5.70	22,050
マト谷池	5.90	1,000

最大流速図

- 0.5m/s未満
- 0.5m/s~1.0m/s未満
- 1.0m/s~1.5m/s未満
- 1.5m/s~2.0m/s未満
- 2.0m/s~3.0m/s未満
- 3.0m/s以上

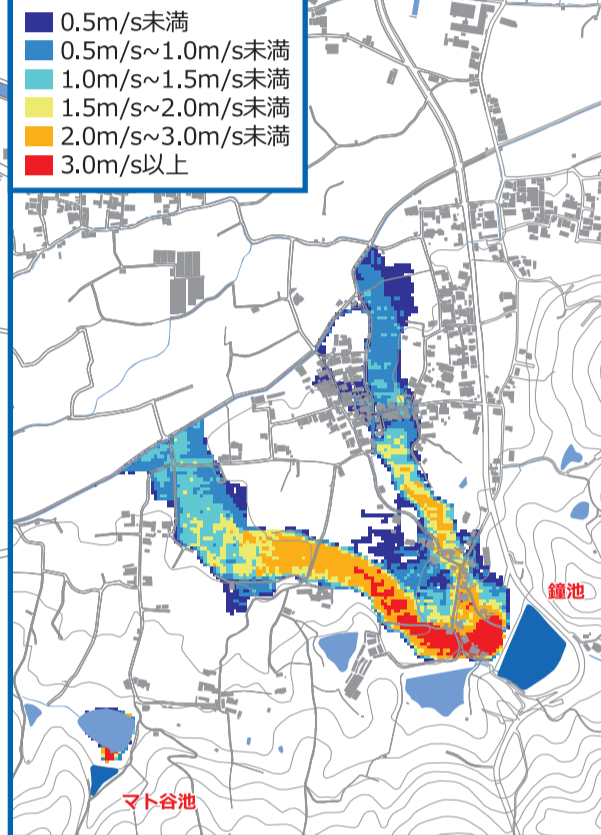

凡例

- 避難場所
- 市指定避難所
- 支所・連絡所

ため池浸水想定区域 (浸水深)

- 0.5m未満
- 0.5m~1.0m未満
- 1.0m~2.0m未満
- 2.0m~5.0m未満
- 5.0m以上

ため池浸水想定区域 (到達時間)

- 決壊後5分以内に到達
- 決壊後10分以内に到達
- 決壊後15分以内に到達
- 決壊後30分以内に到達

